BIBLIOTECA CENTRALĂ a „ASOCIAȚIUNII" SIBIIU

Anul al 54-lea | 14 Pagini | EXEMPLARUL { In România: 3 lei / In străinătate: 6 lei | 14 Pagini | Nr. 282 Miercuri 13 Octombrie 1937

Taxa poștală plătită în numerar conform aprobării dir. G-le P. T. T. No. 120.288/932

P IIII

ABONAMENTE IN ȚARA Lei 200 pe 3 luni Lei 380 pe 6 luni. Lei 750 pe 12 luni. O lună Lei 80 In străinătate în raport cu tariful poștal și valuta

UNIVERSUL

ABONAMENTE LA „VESELIA" „UNIVERSUL COPIILOR" ȘI AL TINERETULUI" ZIARUL CĂLĂTORIILOR Câte 220 Lei pentru 12 luni în țară

FONDATOR: LUIGI CAZZAVILLAN

CELE DIN URMA ȘTIRI DIN LUMEA INTREAGA, TELEGRAFICE ȘI TELEFONICE

REDACȚIA ȘI ADMINISTRAȚIA: BUCUREȘTI, STR. BREZOIANU No. 23-25

CENTRALA TELEFONICA A ZIARULUI: 3.30.10: SECRETARIATUL DE REDACȚIE: 3.30.15

DIRECTOR: STELIAN POPESCU

Indemnul Sfântului Sinod

Sfântul Sinod, cel mai înalt for în conducerea spirituală a Bisericii noastre, a dat un comunicat prin care înfierează literatura imorală, atătătoare de patimi și stricătoare de suflete, îndemnând totodată tineretul să evite asemenea scrieri lipsite de simțul frumosului și al întăririi morale.

Într'adevăr, în ultima vreme s'a abătut asupra societății noastre, pe lângă celelalte curente de disoluție socială, un val de literatură, a cărei singură preocupare nu este alta decât să perverteasca sufletul tineretului, abătându-l dela calea virtuților și a unei educații sufletești sănătoase, spre făgașul anarhiei spirituale.

Sfântul Sinod, dând alarma împotriva unor astfel de atentate, care încearcă să distrugă curăția sufletească a tineretului, zugrăvește în următorii termeni această stare de lucruri:

„Biserica ortodoxă, maica păzitoare a neamului în toate vremile, privește cu îngrijorare la această înmulțire a scrisului care corupe, manifestare a unor suflete bolnave care și-au pierdut orice sentiment de rușine și de demnitate morală, orice tresărire de responsabilitate pentru efectele dezastruoase ale activității lor. Ea nu poate privi nepăsătoare cum se destramă sub influența acestei literaturi sufletul tineretului și prin el însuși viața neamului".

Ce poate culege tineretul din scrierile în care se face apologia viciului și a perversităților de tot felul, sau din maculatura inconștienților agramați, cari se laudă cu infracțiunile codului penal, făcându-și singuri portretul de infractori morali?

Scrisul acesta de profund desmăț, care batjocorește și frumosul în artă și morala în societate, nu poate inspira decât oroare.

Destrămând sufletul tineretului prin narcoticul unei literaturi imorale, lesne prind apoi în rândul lui și celelalte curente sociale, potrivnice spiritului de disciplină și de solidaritate națională.

Indemnul Sfântului Sinod trebue să găsească un adânc ecou în sufletul tuturor românilor.

Carantina împotriva scrierilor de vădit libertinaj trebue făcută de toți aceia cari țin la sănătatea sufletească a neamului acesta.

Deviza Bisericii, pe care Sf. Sinod o invoacă în comunicatul de înfierare a literaturii imorale, are astăzi mai mult ca oricând o actuală aplicare:

„Nu cetiți cărți eretice! Căci mai mult decât eretice sunt unele scrieri în care se laudă pe față păcatul și se iau în râs toate cele sfinte, până și Dumnezeu".

„Liga Antirevizionistă Română" și întărirea frontierelor dela Vest

—xox—

Raporturile politice cu Ungaria

Precizările Comitetului executiv central al Ligii

Comitetul executiv central al „Ligii Antirevizioniste Române" examinând problema fortificării frontierelor și a îmbunătățirii raporturilor politice cu Ungaria, pe baza declarațiunilor făcute la Oradea de d. Gh. Tătărescu, primul ministru al țării, ține să precizeze următoarele:

„Liga Antirevizionistă Română", care cu mult timp înainte a informat în mod documentat forurile de care depinde apărarea noastră națională asupra lucrărilor de întărire făcute de statul maghiar dealungul frontierelor noastre, ia act cu deplină satisfacție, de începerea executării fortificațiunilor românești menite să apere hotarele și integritatea teritorială a Statului român, în speranța că ele vor fi făcute în condițiunile și în timpul util.

Referitor la proclamarea dorinței de bună conviețuire cu statul și poporul maghiar, „Liga Antirevizionistă Română" ține să amintească și să precizeze că această dorință a constituit în mod permanent dogma politicii românești dela războiu până acum.

Proclamată la Alba Iulia ca pact fundamental al Statului român reîntregit în hotarele-i istorice, această dorință a fost sistematic nesocotită și sabotată de Statul maghiar, care și-a făcut din revizionism idealul suprem al națiunii maghiare, solemn proclamat de conducătorii ei.

„Liga Antirevizionistă Română", bazată pe învățămintele dureroase ale unui mileniu de odioasă agresiune contra românismului și pe realitățile psihologice din Ungaria revizionistă, fără a respinge vreo pornire sau acțiune de sinceră apropiere ungaro-română, declară însă că va lupta contra oricăror manevre și diversiuni maghiare și contra oricăror încercări de dezarmare morală a poporului românesc, atât timp cât ungurii nu vor da depline garanții pentru o politică de pace și cinstită apropiere.

In acest sens „Liga Antirevizionistă Română", ca exponent al opiniei publice și ca organ de control și analiză a actelor de guvernământ, va continua să țină trează conștiința opiniei publice care, mai ales în aceste vremuri excepțional de critice, trebue să cunoască și să slujească numai supremele interese ale Statului și poporului român".

Noul palat al Casei Centrale din Cluj

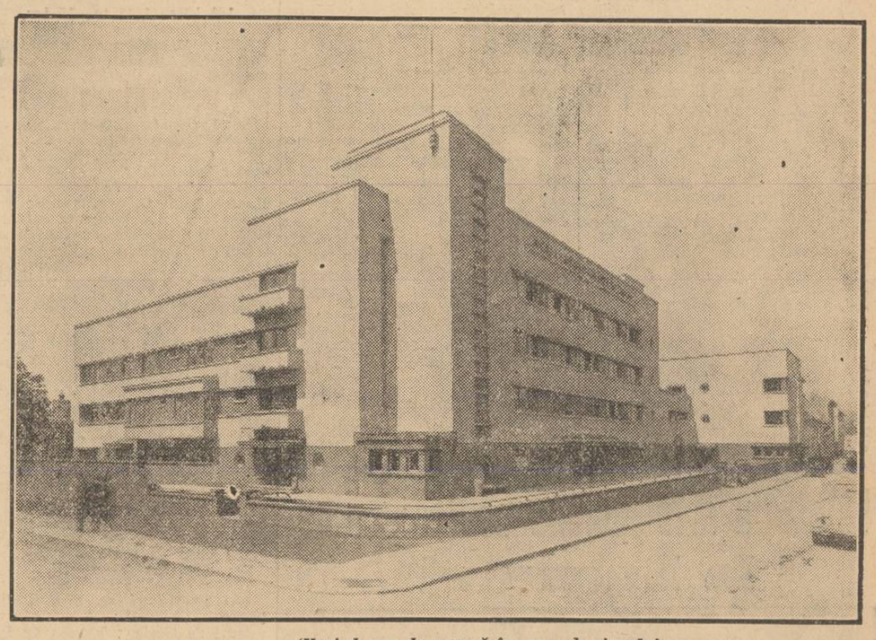

(Vezi darea de seamă în corpul ziarului

Comemorarea morții Regelui Alexandru al Iugoslaviei

Belgrad, 10 (Rador). — Membrii Sfântului Sinod al Bisericii ortodoxe sârbești au oficiat ieri, un serviciu divin la Oplenaț, lângă mormântul Regelui Cavaler Alexandru, cu prilejul împlinirii a trei ani dela tragica moarte a marelui Suveran.

*

Belgrad, 10 (Rador). — *Toată presa a publicat azi dimineață lungi dări de seamă asupra ceremoniilor desfășurate eri, în toată țara, pentru comemorarea celei de a treia aniversare dela moartea tragică a Marelui Rege Alexandru I al Iugoslaviei.*

Ziarele relevă în special pioasa ceremonie dela Oplenatz, unde în cripta mausoleului în care se odihnește pentru vecie Marele Suveran iugoslav, în fața M. S. Reginei Maria a Iugoslaviei, a fiului Său, M. S. Regele Petru și a A. S. R. Principele Regent Paul, membrii guvernului și înalții Regenți, s'au înclinat cu cernici în fața mormântului defunctului Suveran, ca și parlamentarii iugoslavi, cari și ei au ținut să ia parte la mișcătoarea ceremonie, îndeplinind același gest simbolic.

Slujbe religioase s'au făcut în toate orașele și satele din Iugoslavia, cum și în principalele capitale europene.

*

Belgrad, 10 (Rador). — D. de Dampierre, ministrul Franței la Belgrad, a depus eri în numele președintelui Republicii franceze, o coroană pe mormântul dela Oplenatz a Regelui Martir Alexandru al Iugoslaviei, cu ocazia celei de a treia aniversări dela tragica sa moarte.

D-sa a mai depus o coroană în numele guvernului francez.

Tragedie familiară

Berlin, 10 (Radio-Central). — In localitatea Everwald, în apropiere de Berlin, s'a întâmplat o tragedie familiară.

Intr'un acces de nebunie, muncitorul Czech, în vârstă de 37 ani, a tras mai multe focuri de revolver asupra soției sale și celor trei copii ai lui, apoi s'a sinucis.

Soția și doi copii au murit imediat; al treilea copil luptă cu moartea.

Două automobile s'au ciocnit cu un tren

ȘAPTE MORȚI ȘI PATRU GRAV RANIȚI

New-York, 10 (Radio-Central).

— In apropiere de localitatea Gary, în statul Indiana, s'a întâmplat un grav accident de circulație.

Două mașini, cari veneau din direcții opuse, s'au ciocnit, la o trecere de nivel, cu un tren. Șapte persoane au fost ucise, iar patru grav rănite.

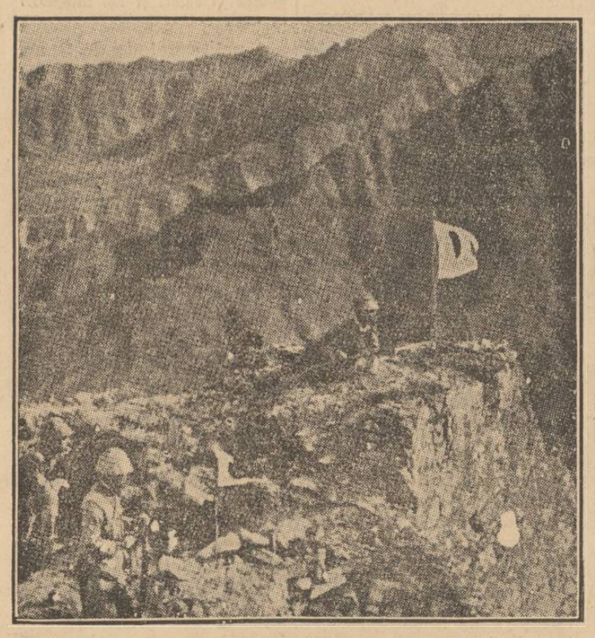

Avantpost japonez pe o creastă a munților Chinei de Nord

Spargerea și prădarea unui magazin de bijuterii

—o—

Valoarea lucrurilor furate trece de un milion

Craiova, 10 Octombrie

O îndrăzneață spargere a fost săvârșită, astănoapte, la magazinul de ceasornicărie și bijuterii, al d-lui Gheorghe Marinescu, din calea Unirii 50.

Spargerea a fost cu atât mai îndrăzneață, cu cât magazinul care a fost prădat, este situat în plin centrul orașului, lângă piața prefecturii, unde sunt două stații de automobile și trăsuri, și care toată noaptea e populată iar în colțul străzii, nici la 30 de metri, este un post de gardian public.

Deasemenea, magazinul prădat se găsește între două magazine, abonate la paza de noapte, ai cărei gardieni sunt datori să treacă, din oră în oră, pela abonații lor.

Această spargere este opera unor maeștri, cari au pregătit-o din vreme și în cele mai mici amănunte.

CUM AU OPERAT SPARGATORII

Bandiții au intrat pe gangul imobilului care este locuit de numeroși chiriași, iar de acolo au pătruns în pivniță, spărgând lacătul dela ușile de intrare.

Ajunși în pivniță, ei au luat măsuri de siguranță, înfundând geamul care dă spre stradă cu paie, pe cari le-au găsit într'o ladă din pivniță. Aceasta cu scopul de a nu se auzi sgomot în stradă și ca să nu se vadă lumina la care ei lucrau.

Cu dălți și ciocane au spart apoi bolta de zid a pivniței, aruncând cărămizile lângă stivele de lemne depozitate acolo.

Când au ajuns la podelele prăvăliei, cu burghie speciale, le-au tăiat, făcând o spărtură, cât poate intra omul prin ea. Pe aici, spărgătorii au pătruns în magazin, unde, deasemeni, au operat cu o artă deosebită.

Spărgătorii au furat din vitrină toate bijuteriile de valoare ce se aflau expuse, iar din galantarele din magazin au luat numai ce a fost mai de preț: ceasornice de aur, de argint, de precizie, cercei și inele cu briliante, diamante și alte pietre scumpe, precum și aproape un kilogram verighete de aur, lucrate de curând. Singurele lucruri de valoare redusă, pe cari le-au furat, au fost niște verighete de dublé pe cari, în grabă, spărgătorii le-au confundat cu cele de aur. In colo, totul a fost ales ca de niște experți.

Valoarea lucrurilor furate trece de un milion lei.

LA CASA DE BANI

După ce au prădat magazinul, spărgătorii s'au dus într'o cameră alăturată, unde se afla casa de bani, pe care au spart-o.

Ei au tăiat peretele lateral cu „gura de lup" ridicând placa de otel ca pe un capac de cutie de sardele.

Toată cenușa dintre pereții casei de bani au împrăștiat-o pe jos, apoi au făcut altă gaură în peretele interior, în dreptul casetei de sus, în casa de bani. Aci însă n'au găsit decât polițe, bonuri de impozit și alte acte de valoare pe cari le-au răvășit și aruncat pe jos. Bani nu au găsit, deoarece se aflau, împotriva obiceiului general, depozitați în despărțămintele de jos ale casei de bani, unde ei nu spărseseră peretele interior. Datorită acestui fapt a fost salvată o importantă sumă de bani, precum și alte lucruri de valoare.

CUM S'A DESCOPERIT SPARGEREA

Spargerea a fost descoperită azi dimineață, pe la ora 10, în următoarele împrejurări:

Un ucenic al d-lui Gheorghe Marinescu s'a dus în pivniță să ia lemne pentru bucătărie. El a găsit lacătul lipsă și s'a înapoiat la locuința patronului, care este situată într'un imobil de peste drum, spunându-i cele văzute. Imediat ce s'a bănuit că nu e lucru curat, s'a cercetat pivnița și s'a văzut că bolta de zid era spartă.

Ducându-se în prăvălie d. Gheorghe Marinescu și soția sa au constatat că au fost prădați.

La locul spargerii a sosit întreg aparatul poziționesc, începând cercetări.

S'au luat fotografii și amprente, cu care prilej s'a constatat că abilii spărgători au lucrat cu mănuși, spre a nu lăsa amprente digitale. Totuș s'au găsit unele semne precum și o „carte de vizită", cari sunt în măsură să identifice precis pe autorii acestei îndrăznețe spargeri.

S'au anunțat autoritățile din Capitală și s'au luat o serie de măsuri pentru urmărirea spărgătorilor.

Spargerea aceasta a produs senzație în lumea negustorească. Pare foarte curios faptul că gardienii dela paza de noapte, cari trebuiau să viziteze magazinele alăturate „Paulon" și „Janișevschi", unul în dreapta și altul în stânga magazinului spart, precum și gangul imobilului, intrarea pivnițelor, care este comună cu a magazinului prădat, nu au observat nimic suspect și nu au auzit niciun sgomot.

Operațiile de spargere și prădare au durat cel puțin două ore, fără ca gardianul din post să fi observat ceva.

S'au luat măsuri ca toți bijutierii din țară să fie încunoștiințați și să anunțe poliția imediat ce li se prezintă de către cineva, spre cumpărare, bijuterii și ceasornice cari provin din această spargere.

S'a furat cassa de fer a unei preturi

Cluj, 10 Oct.

Duminică noaptea, 4 indivizi mascați, forțând ușa preturei din comuna Jara (Turda), au pătruns înăuntru și au încercat să spargă cassa de bani, în care se afla suma de 100.000 de lei și numeroase acte prețioase.

Neisbutind, ei au rupt legăturile de fer cu care cassa era fixată în perete și au târât-o în curtea preturei. Căutând un mijloc de a o transporta, au furat căruța și caii țăranului Gheorghe Simion, care locuia în apropiere, încărcând pe ea casa de fer. Caii nechezând la plecare, țăranul păgubaș s'a trezit și s'a luat după hoți, cari erau siliți să meargă încet din cauza greutății casei de bani pe care o transportau. Proprietarul căruței ajungându-i la câteva sute de metri, la ieșirea din sat și încercând să-i oprească, el a fost atât de grav bătut încât a rămas în nesimțire în mijlocul drumului, unde a fost găsit de niște trecători. Starea lui fiind foarte gravă, în aceiaș noapte a fost transportat cu o trăsură la clinica chirurgicală din Cluj.

Constatându-se între timp și spargerea săvârșită la pretură, șeful postului de jandarmi din comună, după ce a dat alarma și la celelalte posturi din apropiere, a început urmărirea bandiților. Nu se cunosc încă rezultatele urmăririi. Cum însă, cassa de fer are o greutate foarte mare — ceiace îi îngreunează transportul, — se crede că hoții n'au putut ajunge prea departe cu ea. Probabil că într'o pădure ei vor încerca s'o spargă.

—oxo●oxo—

D. Vittorio Mussolini la Hollywood

Manevrele regale au început

—xox—

Sosirea M. S. Regelui și a Marelui Voevod Mihai în zona manevrelor

Sibiu, 10 Oct.

Azi, la ora 8 dim., au sosit în Sibiu d-nii prim ministru Gh. Tătărăscu și ministru Franasovici.

La ora 9 a descins din vagon M. S. Regele, însoțit de Marele Voevod Mihai, fiind primit de d. prim ministru, de membrii guvernului, prefectul județului d. prof. Regman și de toți generalii din garnizoana Sibiu, cari au venit la manevre, în frunte cu d. general inspector Manu.

Era de față și d. general Gamelin, șeful marelui stat major francez.

Primarul orașului a prezentat Suveranului tradiționala pâine și sare.

Dela gară, M. S. Regele, însoțit de suită, a plecat la direcția manevrelor, care se află instalată în localul liceului „Gheorghe Lazăr", iar de aci a plecat pe teren, în zona de manevre, unde a inspectat mișcarea trupelor, din două observatoare și de unde s'a înapoiat după ora 3.

In zona manevrelor

Dela trimisul nostru special

Sibiu, 10 Octombrie

Operațiunile au început astăzi, la ora 6,30 dim., pe un timp nefavorabil.

Ploaia deasă ce a căzut în tot cursul zilei, a împiedicat activitatea aviației celor două partide, plafonul fiind foarte coborît și în special a lipsit partidul roșu de observațiunile și informațiunile aviației sale, de care avea absolută nevoe, spre a cunoaște forțele adversarului și dispozitivul lor, din spațiu.

Ploaia a continuat pe tot teatrul manevrelor.

ZONA MANEVRELOR

Zona manevrelor cuprinde partea de Sud-Vest a podișului Transilvaniei. Ea se mărginește la Nord și Vest de valea Mureșului; la Sud de lanțul Carpaților, trecătoarea Turnu-Roșu. In partea de Nord, zona e tăiată de râurile Târnava Mare și Târnava Mică; iar la Sud e străbătută de râul Olt și de afluenții lui, Cibinul și Satul.

Zona aceasta e săracă în linii de comunicații.

Inălțimile de pe dreapta Mureșului, regiunea muntoasă carpatică dela Sud și cea dela Est, sunt acoperite de păduri.

O armată poate pătrunde pela Vestul platoului, în Transilvania — și deci, în zona actuală a manevrelor — prin valea Mureșului, după ce a trecut confluența Mureșului și a Streiului, prin trecătoarea Porțile de Fer.

Sibiul, prin poziția sa strategică, barează defileul Oltului.

TEMA MANEVRELOR

Tema manevrelor, în linii generale, este bazată pe următoarea situațiune inițială: partidul roșu dela Est, sub comanda d-lui general Ciupercă, a luat inițiativa operațiunilor. El e în plină acțiune ofensivă. Forțele sale au pătruns în platoul Transilvaniei, prin valea Mureșului, și caută să-și atingă obiectivele fixate înainte ca armata albastră, de sub comanda d-lui general Petre Dumitrescu, să intervină cu grosul forțelor sale.

Armata partidului albastru, după ce a concentrat forțele sale, a luat contra ofensiva. Ea a trecut Carpații și a respins, spre Nord trupele armatei roșii, pe o linie situată la Nord de Mureș.

Bătălia se desfășoară acum în sectorul de Sud-Vest al Transilvaniei, unde trupele armatei roșii au atacat cu vigoare trupele albastre.

Pe când partidul albastru urmărește planul să asvârle pe adversar în munții Apuseni, spre Vest, printr'o acțiune de flanc, partidul roșu, la rândul lui, caută să câștige mai întâi timpul necesar, în vederea reluării ofensivei, în direcțiunea Est, cu intențiunea de a învălui flancul și spatele adversarului, căzând înapoia liniilor sale de comunicații.

FORȚELE REALE IN PREZENT

Trupele de care dispun cele două partide sunt:

Partidul roșu, care a avut inițiativa operațiunilor, dispune ca forțe reale de două divizii, o brigadă de cavalerie, artilerie, aviație și trupe speciale.

Partidul albastru: o divizie de cavalerie reală în acoperire și trei divizii fictive, în zona de concentrare, în plus artilerie, aviație și trupe speciale.

Pe restul zonei manevrelor sunt trupele fictive, aparținând celor două partide angajate în bătălie.

OPERAȚIUNILE

Partidul albastru, încă din cursul lunei Septembrie, a luat contraofensiva și a trecut cu forțele sale trecătorile Carpaților în direcțiunea Nord, în platoul Transilvaniei și a înaintat respingând trupele partidului roșu până la Nord de Mureș, de lunca sub Reghin, Tâmpa, Ceanul mare, Turda, Mihai Viteazul, dealungul Arieșului.

Contra ofensiva partidului albastru s'a desfășurat în excelente condițiuni. Partidul roșu respins la Nordul Transilvaniei, unde forțele s'au echilibrat, a reușit să adune o parte din forțele sale, dispunându-le pe Mureșul mijlociu, și a înaintat spre Est, în direcțiunea Alba-Iulia, acoperind valea Streiului, la Sud, mișcarea sa principală cu forțele concentrate în această parte.

Partidul roșu, după ce a respins trupele albastre, a atins, în ziua de 8 Octombrie, linia ce trecea prin Aiud, a ocupat Alba Iulia și continuă operațiile spre Est, continuând să întoarcă flancul stâng al adversarului.

Partidul albastru se opune înaintării cu divizia sa de cavalerie, ce dispune de banchete și încearcă s'o oprească pe o linie mai la Est; apoi să adune grosul trupelor sale și să cadă pe flancul și pe spatele adversarului ce a pătruns pe valea Mureșului.

M. S. REGELE ȘI MISIUNEA FRANCEZA IN ZONA DE MANEVRE

Astăzi, în zona de manevre, a fost M. S. Regele Carol II și misiunea franceză, în frunte cu generalul Gamelin, șeful marelui stat major francez și ofițerii superiori din același stat major.

Astăzi, a sosit și d. general Antonescu, fostul șef al marelui stat major român, care a avut o întrevedere cu d. general Gamelin.

Atașații militari străini au sosit astăseară la ora 6, la Sibiu.

COMUNICATUL DIRECȚIEI MANEVRELOR

„Manevrele regale din acest an se desfășoară în regiunea Târnavelor și a Mureșului superior, având Sibiul ca centru de conducere al operațiunilor.

Până la 9 Octombrie, trupele au executat mișcările preliminare pentru realizarea dispozitivului inițial de intrare în situația prevăzută pentru începerea operațiunilor.

Tema manevrelor exprimă, în esență, următoarea idee: partidul albastru trecând Carpații și-a desfășurat ofensiva spre cursul superior al Mureșului, unde a fost oprit, în cele din urmă, de forțele roșii.

Comandamentul partidului roșu a reușit să aducă noui forțe pe valea Mureșului mijlociu, să înainteze spre Est, cu scopul de a întoarce flancul stâng al forțelor albastre.

Față de această situație, partidul albastru își concentrează mijloacele disponibile, pe care le îndrumează spre flancul său amenințat.

Manevrele au început la 10 Octombrie, la ora 6,30 dim., în prezența M. S. Regelui Carol II și a misiunii militare franceze, în frunte cu generalul Gamelin.

Operațiunile din cursul zilei de 10 crt. au urmărit, în special, acțiunea partidului roșu, împotriva forțelor de acoperire ale partidului albastru, cari au disputat terenul în cele mai satisfăcătoare condițiuni tehnice.

Ploaia persistentă din cursul zilei, a stânjenit, în parte, operațiunile, împiedicând activitatea aviației celor două partide.

Moralul excelent al comandamentelor și trupei, ca și vigoarea acțiunii lor, se afirmă cu tărie dela începutul operațiunilor".

SITUAȚIA DIN SEARA ZILEI DE 10 OCT.

Situația de astăseară se prezintă astfel: Trupele partidului roșu continuă să exercite o presiune, relativ puternică, asupra trupelor de acoperire ale partidului albastru (divizia de cavalerie care dispune de banchete). O brigadă ce se afla în cursul zilei, în spatele frontului, a fost deplasată și înaintează și ea în direcțiunea Est. Această înaintare a trupelor roșii pare a fi făcută cam în gol.

Comandamentul partidului roșu nu dispune de informațiunile necesare asupra situației forțelor adverse, căci, după cum am spus, timpul ploios a stânjenit activitatea aviației sale.

Divizia de cavalerie a partidului albastru, care este în retragere, caută să întârzie, pe cât îi stă în putință, înaintarea adversarului.

Intențiunea partidului albastru este să preseze trupele roșii pe o linie ce trece pe lângă Sibiu, ca să câștige timpul necesar pregătirii ofensivei.

Dacă această acțiune va fi îndeplinită, partidul albastru va reacționa, trecând la contraofensivă, în cursul zilei de 12 Octombrie.

—xox●xox—